# BASSE-HAM mag'

NUMERO 17
AVRIL 2026



**MUNICIPALES 2026**

Présentation des élus et des commissions

**VIE ECONOMIQUE**

Chiffre record de nouvelles entreprises et sociétés

**SAPEURS-POMPIERS**

140 bougies soufflées en septembre dernier



Bernard VEINNANT
Maire de Basse-Ham

**EDITO**

**“Ensemble, faisons vivre et rayonner notre village.”**

Chères Hamoises et chers Hamois,

À l’issue des dernières élections municipales, vous nous avez accordé votre confiance dès le premier tour. Je tiens, au nom de toute mon équipe, à vous adresser nos remerciements les plus sincères. Ce soutien clair et massif nous honore et nous engage pleinement.
Dans un contexte où plusieurs listes étaient en présence, votre choix traduit une volonté forte de poursuivre le travail engagé et de donner à notre commune une direction stable, ambitieuse et proche de vos attentes. Soyez assurés que nous mesurons pleinement la responsabilité qui en découle.
Dès à présent, nous sommes à pied d’œuvre. Sans attendre, nous avons poursuivi le travail pour concrétiser les engagements que nous avons pris devant vous. Le programme que nous avons présenté et défendu n’est pas une simple feuille d’intentions : il constitue une feuille de route précise, construite avec sérieux, que nous mettrons en œuvre avec détermination.
Nos priorités restent inchangées : protéger nos administrés contre les risques d'inondations, donner à chacun la possibilité de construire ou de se loger sur la commune, améliorer votre cadre de vie, renforcer les services publics de proximité, développer les liens intergénérationnels, soutenir la vie associative, et préparer l’avenir de notre commune avec des projets responsables et durables. Nous veillerons à agir avec transparence, efficacité et dans un esprit constant de dialogue.
Après le temps de la confrontation des idées et des projets, nous devons maintenant travailler ensemble avec comme unique boussole l’intérêt de notre commune et de ses habitants. Les rendez-vous festifs que constituent les Foulées hamoises, la Brocante et la fête de l'Eau, évènements attendus par de nombreux hamois, constituent de belles occasions de montrer qu’au-delà de nos divergences nous sommes capables de nous rassembler, pour réussir ces moments de liesse populaire.

Ensemble, faisons vivre et rayonner notre village.

Avec toute ma considération,
Le Maire



# Présentation budget 2026

Le budget primitif de la commune (hors budgets annexes) a été présenté et voté par le conseil municipal du 23 avril 2026.

**Budget de fonctionnement**
**3 744 955€**

**Budget d'investissement**
**2 300 000€**

Le budget a été établi sans augmentation du taux des taxes communales, sur la base de recettes de fiscalité à un niveau quasi identique à celles encaissées en 2025, et ce malgré une baisse des compensations versées par l'Etat qui a été amortie par une hausse du nombre des ménages. Dans un contexte économique national marqué par l'inflation et une croissance modérée, les dépenses de fonctionnement sont en légère baisse, notamment en ce qui concerne les charges de gestion courante.

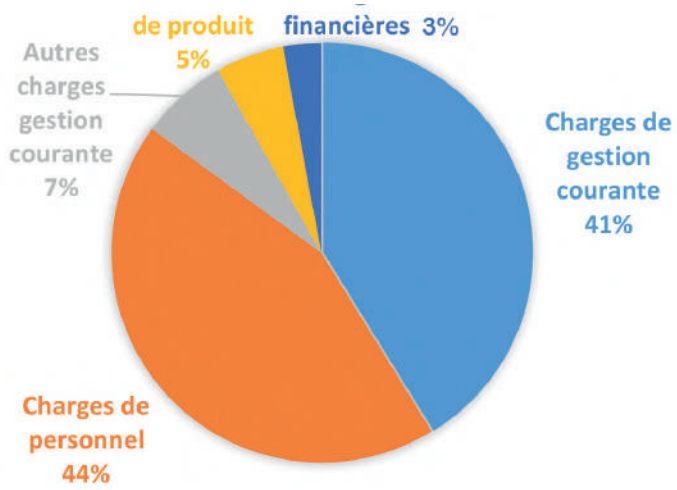


Le capital restant dû de la dette au 1er janvier était de 3,4M€ et comprend un crédit relais de 900k€ remboursé en juin 2026 et une avance de 1M€ réalisée au budget annexe destiné à la construction de la résidence du Port (Rue de la Chapelle).

Les charges de gestion courante concernent les dépenses liées à l'énergie, au fonctionnement des différents services (écoles, médiathèque, périscolaire, centre aéré, services techniques, police municipale, état civil …) et à l'entretien du patrimoine mobilier et immobilier.
Les charges de personnel sont restées à un nouveau constant. L'atténuation de produit correspond aux reversement de fiscalité (Etat, communauté d'agglo.)
Les indemnités des élus, les subventions versées (associations, CCAS, écoles de musique) apparaissent dans les autres charges de gestion courante.

Le budget d'investissement est en grande partie consacré au remboursement de la dette et des avances versées pour la construction de la résidence du Port. Il s'agit d'un budget de transition dont une bonne partie concerne les études en cours ou à lancer (rénovation GS Jean Monnet, halle de tennis, terrain de foot, maison des Arts Musicaux, construction d'une salle multi-activités, lutte contre les inondations et évolution du PLU). Les principaux travaux porteront sur l'avenue de Nieppe (entre la rue des Prés et la Gare), le cimetière, l'embellissement paysager et la forêt, l'éclairage public à hauteur de l'EHPAD et l'achat d'un camion pour les services techniques.

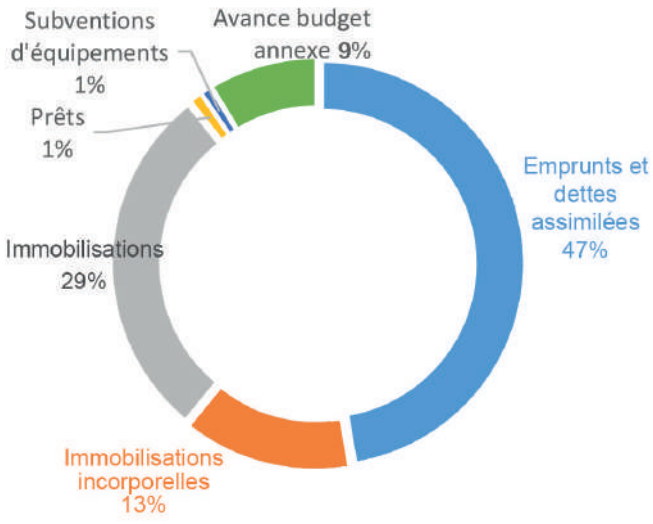


**Une analyse synthétique plus détaillée du budget principal et des budgets annexes est consultable sur le site internet de la commune à la rubrique LA COMMUNE / VIE MUNICIPALE / CONSEIL MUNICIPAL.**



# Municipales 2026

## Un seul tour à Basse-Ham



Dimanche 15 mars 2026, s'est déroulé le premier tour des élections municipales.
Dans la commune, sur 2022 inscrits sur les listes électorales, 1382 votants (dont 1346 exprimés) se sont déplacés jusqu'aux urnes dans les quartiers de Basse-Ham centre, Haute-Ham et St Louis. Une participation de 68,35% qui dépassera la moyenne nationale et ses 57%.

Des élections qui revêtaient un fait quasi exceptionnel dans la commune : la présence de 4 listes engagées.
La liste « Basse-Ham ensemble » menée par Bernard Veinnant, maire sortant, a remporté 53,86% des voix. Celle de Viviane Favret « Basse-Ham autrement » s'est hissée à la deuxième place avec 18,28% suivie par « Basse-Ham un avenir pour tous » de Thierry Detz avec 16,12%. La liste d'Agnès Vacca, « Basse-Ham, une vision sensible et déterminée » a quant à elle rassemblé 11,74% des voix.
Ainsi, sur les 19 sièges au sein de ce nouveau conseil municipal, 15 sièges ont été attribués à la liste arrivée en tête, 2 sièges à la deuxième et 1 siège à chacune des autres listes.
L'installation du conseil municipal a eu lieu le 21 mars 2026 à la salle des fêtes. Ce jour-là, Bernard Veinnant a été élu maire à la majorité absolue.

Lors du scrutin du 15 mars dernier, Monsieur Veinnant a également été élu représentant de la commune à Thionville Fensch Agglomération.


Bernard VEINNANT
Maire


Patricia GEORGES
1ère Adjointe


Patrice CUNY
2ème Adjoint

## Les conseillers municipaux délégués


Nathalie BLANVARLET


Sandra BUDZYNSKI


Jean-Paul BIORDI


Marine BOSQUET


Thierry DETZ

## Les conseillers municipaux


Marylin FISCHER


Jean-Marie MIZZON

# Le conseil municipal

## Le maire et les adjoints


Marjorie BRAUNSHAUSEN
3ème Adjointe


Jean-Louis HISSETTE
4ème Adjoint


Nicolas DEMOULIN


Fernando GHAMO


Gauthier LIMOUSIN


Laurent ERHARD


Viviane FAVRET

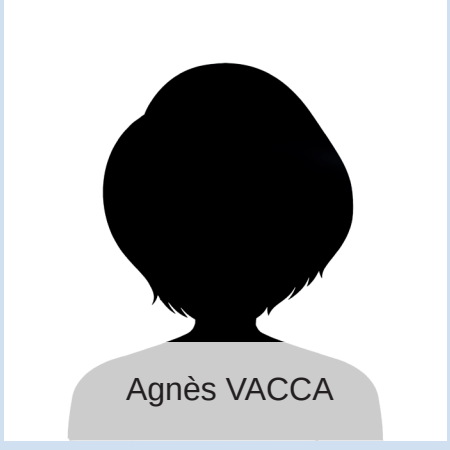
Agnès VACCA


Sabrina VIGNERON

# Présentation des commissions communales



## Commission de l'information, de la communication, des affaires culturelles, associatives, sportives, de loisirs, des fêtes et animations

Adjointe déléguée : Patricia Georges

Membres : Nathalie Blanvarlet, Marine Bosquet, Sandra Budzynski, Sabrina Vigneron, Marylin Fischer, Agnès Vacca.

## Commission des travaux et des affaires rurales

Adjoint délégué : Patrice Cuny

Membres : Nicolas Demoulin, Gauthier Limousin, Laurent Erhard, Sandra Budzynski, Fernando Ghamo, Jean-Paul Biordi

## Commission de l'urbanisme

Adjoint délégué : Jean-Louis Hissette

Membres : Fernando Ghamo, Patricia Georges, Nicolas Demoulin, Gauthier Limousin, Patrice Cuny, Viviane Favret

## Commission des affaires scolaires

Adjoint délégué : Jean-Louis Hissette

Membres : Marylin Fischer, Marine Bosquet, Nathalie Blanvarlet, Sabrina Vigneron, Marjorie Braunshausen, Thierry Detz

## Commission d'appel d'offres

Membres titulaires : Patrice Cuny, Laurent Erhard, Jean-Paul Biordi
Membres suppléants : Gauthier Limousin, Jean-Louis Hissette et Viviane Favret

## Centre Communal d'Action Social (CCAS)

Le CCAS doit être composé de membres du conseil municipal et de représentants d'associations ou oeuvrant dans le domaine du social d'autre part.

Président : Bernard Veinnant
Membres élus : Marjorie Braunshausen (vice-présidente), Patricia Georges (vice-présidente déléguée), Fernando Ghamo, Sandra Budzynski, Nathalie Blanvarlet, Thierry Detz
Membres extérieurs : Pierre Gauvain, Monique Lustig, Patrick Huther, Marjorie Arlandis, Fabienne Rinaldi, Laurence Wöffler.

## Les conseillers délégués

• Sous l'autorité de la 1ère adjointe, Nathalie BLANVARLET est conseillère municipale déléguée :
- au maintien et au développement du lien intergénérationnel,
- au suivi des personnes isolées et/ou en situation de fragilité,
- au pilotage en lien avec le responsable du pool de conducteurs bénévoles de la gestion du minibus communal,
- au suivi et l'actualisation de l'Agenda des Besoins Sociaux (ABS),
- à participer activement à la réflexion menée sur l'animation des adolescents et la mise à leur disposition d'un local spécifique.

• Sous l'autorité de la 1ère adjointe, Sandra BUDZYNSKI est conseillère déléguée :
- A participation à l'organisation d'animations, de conférences, de spectacles et de voyages pour les différents publics de la commune (adolescents, adultes, séniors),
- à la mise en place des rencontres « café klatsch » à destination des séniors,
- à la participation au développement sur la commune de l'application Panneau Pocket Pro,
- à participer activement à la réflexion menée sur l'animation des adolescents et la mise à leur disposition d'un local.

• Sous l'autorité du 2ème adjoint, Monsieur Nicolas DEMOULIN est conseiller municipal délégué :
- A la définition, le suivi et le contrôle des travaux réalisés sur les voiries et les ouvrages d'art relevant de la commune,
- à l'optimisation et la sécurisation de la circulation et du stationnement dans la commune,
- à la sécurisation des accès aux parkings ainsi que la conformité de la signalétique routière (verticale et marquage au sol),
- aux mesures à mettre en œuvre pour protéger la commune contre le risque inondation,
- au balisage des circuits pédestres créés par la commune,
- à l'entretien, l'extension, et lala connexion des modes doux de déplacement sur la commune (pistes cyclables, chemins, circuits de randonnée...).

• Sous l'autorité du 2ème adjoint, Monsieur Fernando GHAMO est conseiller municipal délégué :
- aux affaires rurales (pêche, chasse, chemins ruraux...). Relations avec les associations de pêcheurs, les titulaires des baux de chasse, les associations de protection de la nature,
- à la préservation et l'amélioration du cadre de vie de la commune (opération Clean Up Day, fleurissement du village...),
- à l'engagement de la commune dans une démarche écoresponsable,
- à l'exploitation, l'entretien et la protection de la forêt communale ainsi que des chemins la parcourant. Relations avec l'ONF, les propriétaires privés et les affouagistes,
- à l'entretien des cours d'eau et fossés (prévention du risque inondation),
- à la protection de la faune et de la flore,
- au projet de création d'une piste cyclable entre Basse-Ham et Valmestroff,
- à l'organisation en lien avec Thionville-Fensch Agglomération de balades thermiques sur la commune,
- à l'inscription de la commune dans une démarche active de développement durable au travers notamment d'une politique ambitieuse de réduction et de valorisation des déchets.

• Sous l'autorité du 2ème adjoint, Monsieur Gauthier LIMOUSIN est conseiller municipal délégué :
- à la mise en place d'un suivi des contrôles / entretiens des bâtiments communaux (extincteurs, SSI, électricité, gaz, aires de jeux...).
- à la mise en place d'un suivi des formations dont ont bénéficié les agents des services techniques,
- aux conditions et modalités de la mise en place d'une réserve communale de sécurité civile,
- au suivi et la mise à jour du Plan Communal de Sauvegarde ainsi que l'expertise de sa pertinence opérationnelle et logistique,
- aux révisions du Plan Local d'Urbanisme (PLU) où il intervient en soutien de l'adjoint en charge de l'urbanisme.



Installation du conseil municipal

# Chaucidou

## Une nouvelle façon de circuler pour donner la priorité aux cyclistes

Depuis le 24 mars dernier, une Chaussée à Circulation Douce a été matérialisée par des tracés le long de la rue du Stade (du gymnase jusqu'au rond point rue du Canal) et après la voie ferrée rue du Canal jusqu'à la rue Ampère (Leclerc drive).

Cette nouveauté s'inscrit dans la volonté de protéger les cyclistes sur des portions de route qui ne contiennent pas de piste cyclable.

Chaucidou est à l'essai sur une période de 6 mois. Si celle-ci est concluante, elle sera pérennisée, et même étendue à l'avenue de Nieppe puis à l'avenue Rembrandt.

Sur la droite de cette page, voici un petit rappel du bon usage de ces nouvelles voies.





Panneaux d'entrée et de sortie de Chaucidou

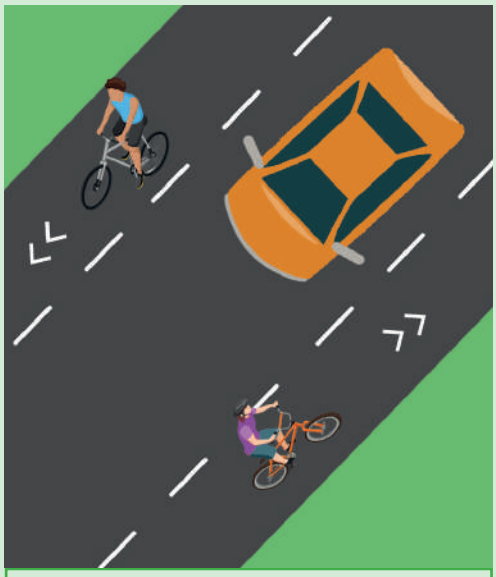

**Des vélos circulent sur chaque voie : je me place au centre de la chaussée.**

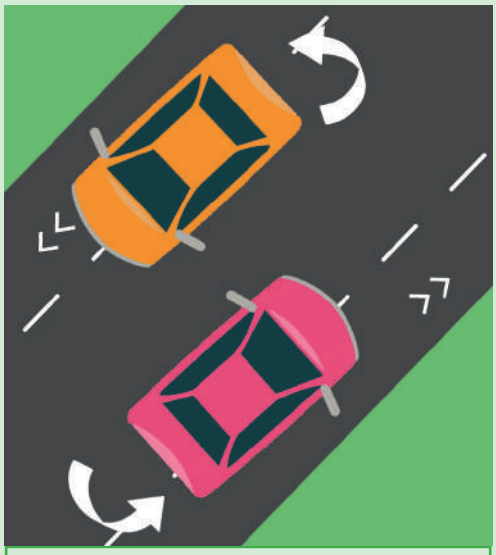

**Je croise un autre véhicule : chacun se déporte sur sa droite.**

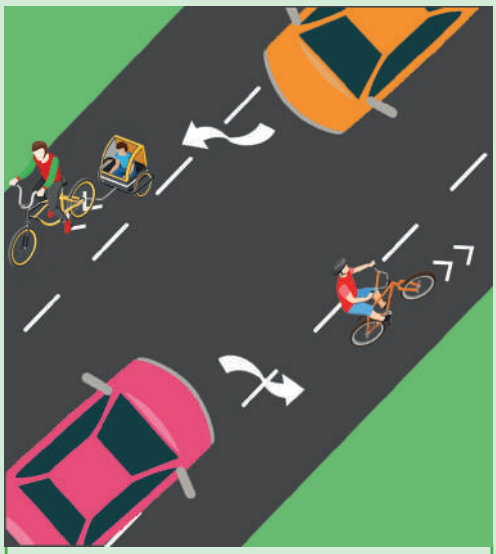

**Je croise un autre véhicule et des vélos sont également présents : je me déporte derrière les vélos sur ma droite.**



# 140 bougies pour les sapeurs pompiers

*Imaginez... nous sommes en 1885 et la caserne des sapeurs-pompiers de Basse-Ham entame sa toute première année de missions d'aides à la population. 140 ans plus tard, des hommes et des femmes mais aussi des jeunes sapeurs-pompiers perpétuent cette solidarité au sein de l'Unité Opérationnelle (UO) hamoise.*

Les sapeurs-pompiers ont souhaité marquer ce bel anniversaire le 21 septembre 2025 à la salle des fêtes.

Comme de nombreuses histoires et anecdotes ont accompagné ces sauveteurs tout au long de ces décennies, une exposition de photos d'archives retraçait l'histoire de l'Unité Opérationnelle. Une autre a mis en avant de nombreux véhicules miniatures ainsi que d'anciens vêtements de sapeurs-pompiers.

Ce qui aura marqué les esprits, ce sont certainement les démonstrations mises en scène tout au long de la journée : accident et feu sur la voie publique, sauvetage etc…

Les enfants comme les adultes ont également pu devenir pompier d'un jour en testant les nombreux ateliers tels que le massage cardiaque, l'utilisation de la lance (toujours très prisée par les plus jeunes) ou la progression dans un local enfumé pour n'en citer que quelques-uns.

Une journée qui aura mis en lumière cet engagement hors du commun envers le secours et le maintien de la vie qui accompagne au quotidien ces héros que Basse-Ham a la chance de compter parmi sa population.

Des hommes et des femmes qui forcent le respect.



















# Ateliers couture

## Des coussins cœurs pour octobre rose

Nous ne vous présentons plus ces coussins en forme de cœur qui soulagent les douleurs post-opératoires des personnes opérées d'un cancer du sein. Il est vrai que depuis plusieurs années, des ateliers de couture sont mis en place par Marylin Fischer, de la société les Petites bulles, en partenariat avec la Mairie qui finance le rembourrage de ces coussins.







Le principe est simple : on propose à tous, enfants, parents, papys, mamies, tatas ou amis, de venir coudre un coussin qui sera ensuite offert au service cancérologie de l'hôpital Femme-enfant de Bel-Air, à Thionville. L'engouement est incroyable depuis la création de ces ateliers ponctuels. C'est pourquoi, Marylin a souhaité allait encore plus loin et proposer 9 ateliers au cours du mois d'octobre dernier pour participer à Octobre Rose. Le succès ne s'est pas fait attendre puisque tous ces ateliers ont affiché « complet » ! Un magnifique élan de solidarité envers ces personnes malades qui trouvent dans ces coussins un véritable soulagement physique, mais aussi beaucoup d'amour, les enfants y associant un petit mot de réconfort.

Au total, 89 coussins ont été assemblés ! Incroyable ! Ils apporteront bientôt un apaisement à autant de personnes. Un grand merci à tous les participants et à Marylin pour son dévouement à cette belle cause.

# *solidaires*

## Des housses de réconfort pour les enfants malades

A l'occasion de la Journée Mondiale du Cancer de l'Enfant, une autre belle initiative a vu le jour avec l'Atelier des Petites Bulles. Celle de proposer à des enfants d'apporter un peu de courage à des jeunes malades en confectionnant des housses destinées à recevoir des poches de chimiothérapie lors de perfusion.

Les 11 et 14 février 2026, l'Espace socio-culturel de St Louis a accueilli plus de 70 participants et 85 housses ont été assemblées.

Celles-ci seront offertes à la "Kannerklinik" du Luxembourg au service des enfants touchés par le cancer.

Les couseurs sont repartis avec le sourire aux lèvres : ils ont passé un beau moment en famille ou entre amis et ils ont surtout apporté un petit plus à des enfants qui affrontent la maladie avec courage.

Comme pour les coussins coeurs, sur chaque housse, les participants ont ajouté un gentil mot pour encourager les petits malades et leur amener un peu de soleil dans leur chambre d'hôpital.



# Retour sur le voyage humanitaire et solidaire d'une Hamoise

*Christelle Beaudouin fait partie de ces personnes qui ont réussi à mener à bien un projet qui sommeillait en eux depuis longtemps... Elle a effectivement réalisé un de ses rêves : organiser un voyage solidaire et humanitaire. Petit coup dans le rétro pour cette aventure qui s'est concrétisée en janvier 2025.*

Nous sommes en avril 2024.
C'est après avoir découvert l'association AFO sur les réseaux que le projet de Mme Beaudoin va prendre forme. Elle contacte la présidente de cette association qui vit dans le sud de la France et tout va se mettre en place peu à peu…
Neuf mois plus tard, là voilà partie au Sénégal ! Et elle ne s'y rendra pas seule puisque l'aîné de ses enfants et la benjamine l'accompagneront également, chacun souhaitant apporter sa contribution à sa façon.
Pour pouvoir partir avec ses enfants, Christelle devra rassembler 5 270 euros. Les idées ne manqueront pas : des dons seront récoltés lors d'une journée santé bien-être à laquelle participent d'autres praticiennes, mais aussi par le biais d'une cagnotte en ligne ou de dons directs. Deux autres personnes seront également de la partie : une amie qui prendra en charge la communication autour de ce projet et une consœur qui pratique, comme Mme Beaudoin, la réflexologie plantaire.

**Les projets aboutis sur place**

Mme Beaudoin et sa consœur ont pu accueillir des villageois en consultation dans un dispensaire sur deux après-midi. Toutes deux ont formé 3 auxiliaires de santé communautaires pour pérenniser cette action.
Flora, du haut de ses 12 ans, a mis en place des ateliers « crochet » pour les élèves de primaire. Une femme du village, qui maîtrisait cette pratique enfant mais n'avait pas de matériel, a pu reprendre le crochet et finira par animer elle-même des ateliers hebdomadaires. Les créations vendues ont permis et vont permettre de récolter de l'argent servant à financer des projets pour les écoliers. Le premier choisi sera une sortie en mer !
Quant à Paul, 18 ans, le grand frère, il est intervenu dans 2 classes afin de sensibiliser les jeunes au handicap, et plus précisément à la surdité (Paul est sourd signant). Il a également œuvré auprès des enfants des rues de Saint-Louis en offrant un conte signé. Tous ont ainsi découvert l'existence de la Langue des Signes Française.

**L'aboutissement d'un rêve**

Christelle, ses enfants et les autres accompagnants ont vécu de beaux échanges humains en apportant leur aide ou leurs connaissances. Le groupe a également emporté dans ses bagages des dons de laine, de crochets et de vêtements.

Un grand bravo pour ce voyage humanitaire riches en tout point de vues et les belles valeurs qui ont été au coeur de cette aventure.

***Vous pouvez découvrir toute l'histoire en images sur le site : www.cocondevie.net, rubrique humanitaire.***













AFO est une association à but non lucratif qui mène des projets sociaux au Sénégal depuis 2015. Elle aide à la gestion de sites associatifs, soutient les populations qui n'ont suivi d'études ou les jeunes diplômés, sans oublier la mise en place de programmes de sensibilisation et d'ateliers pédagogiques (www.assoafo.com).

# RETOUR SUR LES FÊTES DE FIN D'ANNÉE



# Fête de la St Nicolas

## Une soirée placée sous le signe de la fête

***Les étoiles ont brillé dans les yeux des enfants le 5 décembre au soir. Le grand sapin illuminé sur la place de la République, la venue de St Nicolas et de Père Fouettard, la distribution de friandises, le village miniature exposé en médiathèque sans oublier les nombreux jolis cadeaux faits main au marché des artisans… tout a contribué à faire de cette soirée, un moment magique !***

**Pour cette édition, un tout nouveau spectacle était proposé au public : la compagnie Cercle de feu et ses talentueux artistes ont jonglé avec le feu au sens propre, et présenté une magnifique représentation qui a conquis les spectateurs.**
**Une soirée qui a permis également de mettre en avant d'autres talents, ceux de nombreux artisans venus présenter d'innombrables créations et produits : doudous, vêtements et accessoires, bijoux, objets de décoration ou personnalisés, miel etc… Nous avons croisé une dame avec un grand sourire qui est repartie ravie avec un sac « coup de cœur » fait au crochet et un petit bout de chou de 5 ans qui a jeté son dévolu sur un doudou. Des petits cadeaux qui ont fait des heureux !**

>>>

RETOUR SUR LES FÊTES DE FIN D'ANNÉE



# Fête de la St Nicolas

## L'album photos









L'APE et le Comité d'Animation Hamois aux commandes de la restauration





Le village de miniatures à la médiathèque







Distribution de friandises pour les écoliers hamois ou les enfants scolarisés dans la commune

RETOUR SUR LES FÊTES DE FIN D'ANNÉE

# Père Noël en visite dans les écoles























RETOUR SUR LES FÊTES DE FIN D'ANNÉE



# Un déjeuner de fête avant les vacances

Une fois n'est pas coutume, les enfants inscrits à la cantine ont déjeuné à la salle des fêtes pour un repas spécial avant les fêtes de fin d'année. Les enseignants et le Conseil Municipal se sont joints à eux. Plus de 130 couverts ont été servis par l'équipe encadrante.

Le Père Noël en personne est venu saluer les enfants. Une belle surprise ! Ce cher Père Noël a reçu énormément de marques d'affection et a été très touché par ces belles rencontres. Un moment suspendu avant de reprendre le chemin de l'école…















## Basse-Ham illuminée

150 foyers hamois ont été mis à l'honneur pour leurs maisons illuminées lors des fêtes de fin d'année.

La mairie les a remerciés au cours d'une petite cérémonie où une boule de Noël leur a été offerte.

Bravo à tous pour votre participation à l'embellissement de la commune lors des fêtes de fin d'année.

Les illuminations c'est aussi le travail des lutins des Ateliers Municipaux qui, chaque année, sont à l'œuvre pour installer près de 200 décorations dans le village, sans oublier le grand sapin de la place de la République. Magique !



# Seniors en vacances

## Dans le sud de la France

Le CCAS, en partenariat avec Chèques vacances, a proposé un séjour à Port Barcarès aux Hamois retraités et âgés d'au moins 60 ans.
Du 30 août au 6 septembre 2025, ils étaient une quarantaine à profiter d'un voyage à tarif réduit. De belles visites les attendaient : le domaine viticole de Pagnon avec dégustation de vins, Collioure, l'ancien village de pêcheurs prisé par les peintres, La Baie de Rosas en catamaran et vision sous-marine, sans oublier la visite de Port-Barcarès bien sûr.
A cela s'ajoutaient de nombreuses animations en journée et en soirée.
Le groupe ravi et sous le charme de ce superbe voyage s'est montré d'ores et déjà intéressé par un prochain séjour…

### Prochaine destination : Carqueiranne !

Le CCAS a d'ores et déjà planifié un nouveau séjour qui se déroulera en région Provence du 26 septembre au 3 octobre 2026. Les inscriptions auront lieu les 23 et 30 mai 2026, de 9h à 12h en mairie.











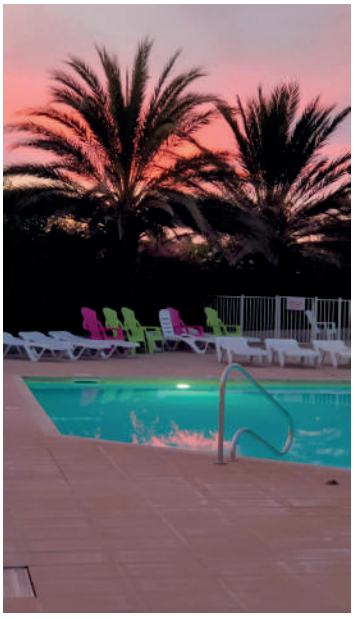



# Repas des Aînés

Comme chaque année, le CCAS a organisé le repas des Aînés à la salle des fêtes, le 11 novembre dernier. 260 invités y ont participé. Ce jour-là, les doyens de l'assemblée, Mme Hemmer et M. Reitz, ont été honorés pour leurs 94 printemps respectifs. L'après-midi était dansant pour le plus grand plaisir des invités qui, comme vous le voyez sur la photo, ont été ravis de se retrouver sur la piste !



Les doyens de l'assemblée




# Une nouvelle fresque pour égayer le gymnase

Voir des graffs fleurir à travers le village devient presque une habitude à Basse-Ham. Ils sont tous l'œuvre de jeunes hamois épaulés par l'artiste peintre Hassen Touati.
C'est toujours avec autant de plaisir que ces jeunes reviennent travailler auprès de cet artiste. Et cette fois, le groupe s'est attaqué à la première partie du soubassement du gymnase Marcel Hitz. Armés de pochoirs, de bombes de peinture et de masques, la bande a donné de la couleur au bâtiment en représentant les nombreuses activités qui s'y déroulent tout au long de l'année.
Un deuxième groupe, formé par des habitués mais aussi par des nouveaux, s'est occupé de la deuxième partie du soubassement pendant les vacances de printemps.
Une nouvelle fois, la magie a opéré : on a vu naître des formes géométriques et des silhouettes pleines de peps qui donnent une autre dimension au lieu.
Une chose est sûre : les groupes s'entendent à merveille et le travail ne fait peur à personne !

Bravo à vous pour votre engagement et votre créativité.







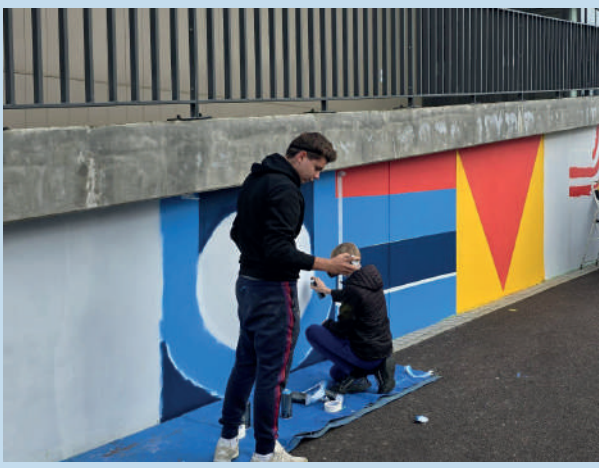











Arthur, Alexis, Noa, Thibault, Loïc et Lisa, groupe des vacances de printemps, posent avec l'artiste Hassen Touati

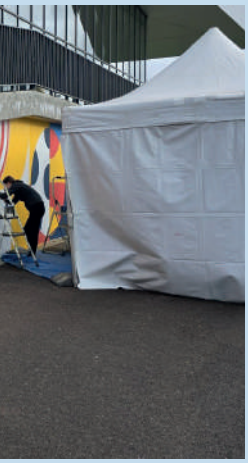



# Un weekend à la neige pour les artistes en herbe

La mairie a souhaité remercier les jeunes qui ont donné de leur temps pour la mise en peinture de la première partie du soubassement du gymnase ainsi que le transformateur devant le bâtiment (voir Mag' N°16). Ainsi, il se sont vu offrir un séjour à la neige dans les Alpes. Lors de ce weekend, les jeunes, accompagnés par Pierre Beyer éducateur sportif qui a également assuré le voyage avec le minibus de la commune, ont pu faire des balades en raquettes et des descentes en ski et bien sûr goûter aux plats typiques de la région.
Le deuxième groupe qui s'est occupé de la deuxième partie du soubassement du gymnase sera quant à lui invité à un weekend dans les Vosges.

*A noter que le tarif de ces séjours pour une personne est calculé proportionnellement au salaire qui serait versé à un jeune qui travaillerait en tant que saisonnier dans la commune.*





# Escapade à Paris pour les CM1

Tous les ans, les enfants de CM1 ont l'opportunité de découvrir un bâtiment institutionnel. Pour 2026, le choix s'est porté sur le Sénat. Les enfants ont visité les lieux les plus emblématiques de l'édifice et ont été reçus par Jean-Marie Mizzon, sénateur de la Moselle et conseiller municipal à Basse-Ham. Ils ont ensuite navigué sur la Seine pour admirer les monuments parisiens.

Une journée bien remplie qui aura commencé très tôt et fini très tard mais qui a été riche en découvertes.









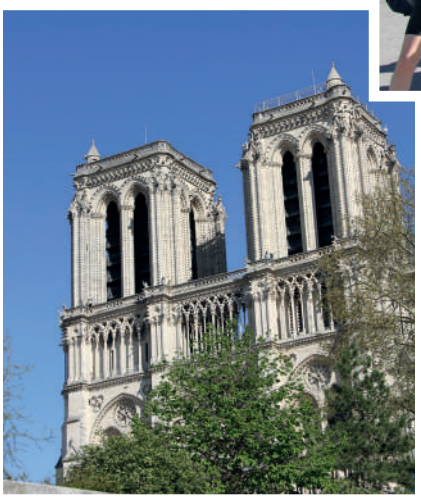

De haut en bas : visite guidée du Sénat, photo souvenir devant le Sénat, les enfants découvrent les grands monuments de la capitale.

# Séjour au ski pour les grands de Jean Monnet

C'est en Haute-Savoie que les classes de CM1-CM2 (M. Weiler et Mme Tritz) et de CM2 (M. Reis) ont posé leurs valises du 18 au 23 janvier 2026. Une semaine de découverte du ski et de la montagne, des soirées à s'amuser et une vie entre copains 24h/24. Le bonheur en fait !














## POUR INFO...

**La commune a participé à hauteur de 30% du coût de ce séjour, soit 160€ par enfant.**











A la

Jeudi 23 avril 2026, la médiathèque a fêté la Journée Internationale du Livre.
Le matin, l'équipe a accueilli des enfants de 5 à 7 ans pour un atelier "histoires et bricolage". Les petits ont pu fabriquer une guirlande en découpant des formes dans de vieux livres. De quoi leur montrer qu'en terme de décoration, tout peut être recyclé !
L'après-midi était consacré à la réalisation d'un marque-pages en tissu avec l'Atelier des Petites Bulles. Les enfants de 8 ans et + n'étaient pas peu fiers de repartir avec une création unique. Pour la plupart, le maniement de la machine à coudre était une grande première.



# La Journée internationale du livre









# médiathèque...



## Une matinée autour de la lecture

Depuis la rentrée scolaire, on peut dire que les enfants de CP sont plutôt à l'aise quand ils vont à la médiathèque : ici, on enlève les chaussures comme à la maison, on s'installe sur des tapis et on ouvre en grand les oreilles et les yeux ! Ce matin du 6 mars, les écoliers étaient venus parler d'un conteur qu'ils avaient vu plusieurs semaines auparavant, et ils ont même eu le plaisir de choisir un livre pour écouter un conte.

Onze classes sont accueillies tout au long de l'année pour soit des visites d'exposition, des rencontres d'illustrateurs, des histoires à écouter, selon l'envie des enseignants et la disponibilité des bibliothécaires. Et , on peut dire que le lien est bel et bien tissé car certains enfants reviennent en famille pour choisir un livre qui leur ont plu.





# Et toujours à la médiathèque...




## De l'animation
## avec Bibliothèques en scène

En mai et juin, la médiathèque participe à cet évènement départemental qui fait la part belle à la musique.
Au programme de cette édition 2026 :
- Découverte de la musique et des instruments du Moyen Age avec Laurent Larbi (23 mai à 14h30),
- spectacle "La Dame à la licorne" avec la conteuse Léa Pellarin et le musicien Laurent Larbi (30 mai à 17h30),
- heure du conte autour du thème et suivie d'un atelier bricolage (10 juin à 10h).

**Toutes les animations sont gratuites sur réservation obligatoire (voir dates d'inscription sur le site web de la médiathèque).**

---

## De la nouveauté
## avec la location d'un lecteur DVD

Vous possédez encore de nombreux DVD mais vous n'avez plus de lecteur ? Vous aimeriez emprunter des films en médiathèque ? Ou vous êtes un peu nostalgique de ce format vidéo numérique ?
Bonne nouvelle, la médiathèque vous prête un lecteur sur une période d'un mois ! La seule condition est d'avoir un abonnement "adulte".
Vous pourrez alors choisir un lecteur pour ordinateur avec port USB ou un lecteur pour téléviseur port HDMI avec câble.



# Saison « théâtre » 2026





Neuf pièces pour la saison 2026.
La Mairie a le plaisir d'accueillir ces troupes de théâtre amateur qui proposent un nouveau spectacle à chacune de leur venue.
C'est L'île en Joie qui a ouvert la saison en janvier. Ces rendez-vous ont trouvé leur public, et les troupes leur scène puisque quasiment toutes sont de retour pour cette année. Mais la commune a également le plaisir d'en accueillir de nouvelles.
Force est de constater que ces soirées ont toute leur place dans la vie culturelle hamoise.
La brochure de la programmation a été distribuée dans chaque foyer mais vous pouvez la retrouver sur le site web de la commune www.basse-ham.fr / rubrique Loisirs et Culture.

## Les prochains rendez-vous

Vendredi 25 septembre : Jamais 2 sans 3 - L'Atelier de Sophie
Vendredi 9 octobre : Colocs à terre - Les Dooding's
Vendredi 23 octobre : Charlie et ses drôles de femmes - Têtes à Plapp'
Vendredi 20 novembre : Pochettes surprises - Les enfants du paradis

## Mariage


Jennifer VANNIERE - Pascal KHALFI 06/09/2025


Elodie PROIETTO - Matteo ROLDAN 04/04/2026

## Anniversaire de mariage


Mignon et André EISENBART - Noces d'Or - 50 ans


Victorino et Maria CARDOSO - Noces d'Or - 50 ans

## Naissance



"C'est avec une immense joie que Stéphanie et Joël PINSON vous annoncent la naissance de leur fille Jolyss. Elle vient agrandir la famille aux côtés de son grand frère Logan."
09/09/2025




Bienvenue à la petite Lison,
au foyer de Faustine DA CRUZ
et Alexis BARTHEL
12/09/2025



Cyrielle BON - Jean HOULLÉ 25/04/2026

Une naissance ? Un mariage ?
N'hésitez pas à partager la bonne nouvelle dans le prochain Mag'



Marie et Robert CECCHETTO - Noces de Palissandre - 65 ans



Bruna et Daniel KHALFI - Noces de Diamant - 60 ans

## *Ils nous ont quittés*

**Joseph JALABERT - 87 ans**
**Pierre WIRIG - 95 ans**
**Etienne GIBAUX - 59 ans**
**Alphonse NENNIG - 84 ans**
**Cécile WÉBER - 88 ans**
**Josette CASIGLIO - 90 ans**
**Arnaud LISKA - 84 ans**
**Yvette DIDIER - 87 ans**
**René DAP - 90 ans**
**Graciosa ALMEIDA DA SILVA - 90 ans**
**Claudine CONRARD - 68 ans**
**André HINSBERGER - 95 ans**
**Renée RIGOTTI - 83 ans**
**Marie-Danielle FRANTZ - 78 ans**
**Patrick HEILMANN - 53 ans**
**Sylviane Huther - 67 ans**
**Olivier Caron - 57 ans**
**Yvonne ROLLINGER - 89 ans**

# PASTA DI BELLA
## Pâtes à emporter






Maud Iffly, spécialiste des pâtes fraîches, propose des plats à base de pâtes, chauds ou froid, à composer par le client (viande, poisson, végétarien, sans gluten etc…).
Le food truck « Pasta di Bella » s'installe à l'entrée de Basse-Ham centre, chaque lundi midi (sauf le 3ème du mois) de 11h30 à 14h et le vendredi soir à partir de 18h.

Pour passer commande : 06 31 27 80 25
Renseignements : contact@pastadibella.com
: Pastadibella

---

# BESIDE COMMUNICATION



Alaixandre Pizzoferrato accompagne et offre un travail sur mesure aux entreprises, associations et institutions locales avec son agence de communication « Beside Communication ».
Les actions proposées :
• Création et gestion de sites web,
• animation des réseaux sociaux et développement de stratégies de visibilité,
• conception de supports imprimés (affiche, flyer, carte de visite, panneaux, bâche),
• création d'identités graphiques (logotype, charte visuelle),
• réalisation de textiles personnalisés et objets publicitaires,
• captation drone ou création de reportages vidéo.

Tél : 06 64 76 84 79
Mail : contact@beside-communication.fr
Site web : www.beside-communication.fr
Beside - Agence de comm'
beside_com

# MES COPEAUX HAMOIS

Jérémy d'Onofrio a fait de sa passion pour le travail du bois son métier. Il réalise des meubles en bois massifs sur mesure et s'adapte également à vos demandes : tables, lits, garde-corps, agencement dressing, marches d'escaliers ... faisant de chaque projet une création unique !



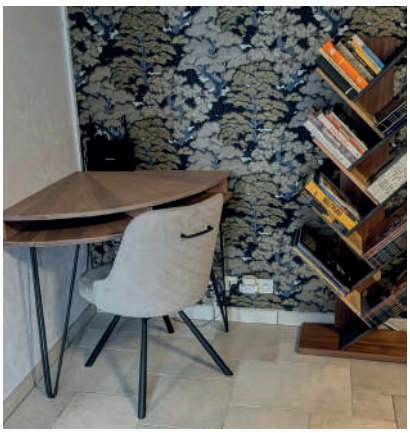



Site web : www.mescopeauxhamois.fr I Tél : +33 7 82 90 87 23
Mail : contact@mescopeauxhamois.fr I mescopeauxhamois

MES COPEAUX HAMOIS

---

# NG DECO & HABITAT - Home staging



Nayara Garcia, coach en décoration et spécialisée en Home Staging, propose ses services afin d'aider les propriétaires, professionnels ou investisseurs à vendre ou à louer leur bien immobilier.
Mme Garcia propose des formules adaptées à chacun, du simple conseil à une prise en charge à 100%. Le but du home staging ? « Préparer un bien pour le faire apparaître sous son meilleur jour pour provoquer un coup de coeur » comme l'explique la coach.

AVANT



APRES



NAYARA GARCIA · HOME STAGING

Site web : nghomestaging.com I Tél : +33 6 30 21 80 17
Mail : ngdeco.habitat@gmail.com Nayara Garcia Home Staging
nghomestaging

# BALY AUTO 57



Kevin Robert est installé au 107 avenue de Nieppe dans la cour de l'ancienne entreprise Griselle.
Il se charge de l'entretien et la réparation de véhicules automobiles.

Tél : 07 66 96 67 76
Mail : balyauto57@gmail.com

BALY AUTO
SERVICE & REPARATION

---

# PREST'IF COIFFURE



Marjorie Lazzaro est coiffeuse à domicile.
Elle se déplace le lundi, mardi, jeudi ,vendredi de 8h30 à 18h et le samedi matin uniquement.

PREST'IF COIFFURE
VOTRE COIFFEUSE À DOMICILE

Tél : 07 83 60 83 91 I Mail : prestifcoiffure@gmail.com
Pres'tif Coiffure A Domicile pres_tif.coiffure.a.domicile

# MON INSTANT COLIBRI

Natacha Liebaut propose des massages "bien-être" de la tête, des mains, des jambes et des pieds, destinés aux personnes âgées.
Formée aux techniques de base du massage et au toucher relationnel des personnes âgées, Mme Liebaut se déplace dans la commune chez les particuliers et travaille également dans les EHPAD et résidence seniors de la région thionvilloise.

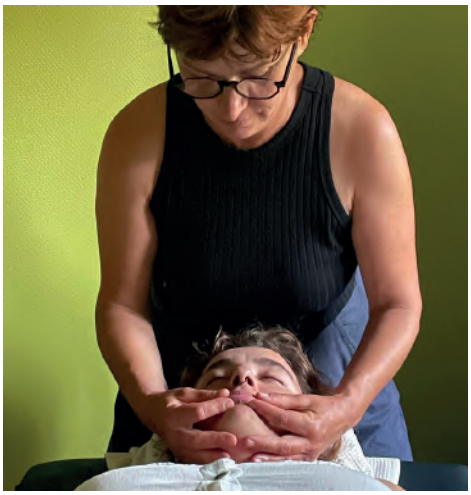

Tél : 06 86 79 24 39
Mail : mon.instant.colibri@gmail.com
mon.instant.colibri

---

Apei Moselle
ESAT Le Corail
PROPOSE SES SERVICES
SUR DEVIS

# Nettoyage et fleurissement de monuments funéraires

L'ESAT Le Corail se tourne vers le service de nettoyage de monuments funéraires et leur fleurissement. Plusieurs formules sont proposées, allant d'un à trois passages par an. Le service fleurissement peut également être personnalisé.

Renseignements au 03 82 56 31 95
Mail : esat.lecorail@apeimoselle.fr

Retrouvez la liste complète des entreprises et services sur le site web de la commune www.basse-ham.fr rubrique "La commune".

# Règles de bon voisinage

C'est le printemps, et bientôt l'été !
La période est propice aux travaux de bricolage et de jardinage. Les outils ou les appareils susceptibles de causer une gêne pour le voisinage tels que les tondeuses à gazon, les tronçonneuses, les perceuses, raboteuses, scies électriques ne peuvent être utilisés que durant des plages horaires précises.



Afin de respecter au mieux la vie de votre voisinage, merci de limiter l'utilisation de vos machines et équipements aux horaires suivants :

**- du lundi au vendredi : de 8h à 12h et de 13h à 20h,**
**- samedi : de 8h à 12h et de 14h à 19h,**
**- dimanche et jours fériés : de 9h30 à 12h.**



# Brûlage de déchets verts

Pour rappel : cette pratique est formellement interdite !

A l'air libre, le brûlage :
- est une source de substances polluantes,
- trouble le voisinage,
- est nocif pour la santé,
- nuit à l'environnement.

Les déchets verts peuvent être utilisés pour le compostage, le broyage, le paillage ou être déposés en déchetteries où il seront revalorisés.

**HORAIRES DECHETTERIE DE YUTZ BASSE-HAM**
**Du lundi au samedi de 8h à 18h15**

# Restons connectés !

Des travaux sur la route ? Un évènement sympa pour le weekend ? Une alerte de dernière minute ? La mairie vous informe via plusieurs supports.

## Site web

En plus de l'actualité et l'agenda annuel des manifestations, vous pouvez y retrouver les horaires des différents services, des documents à télécharger (démarches administratives, prêt de matériel communal,..), la liste des professionnels présents sur la commune, les arrêtés municipaux et les décisions du maire, les tarifs de la cantine etc...

**www.basse-ham.fr**

## Page Facebook

L'actualité hamoise au quotidien ! Rendez-vous sur

**Ville de Basse-Ham**

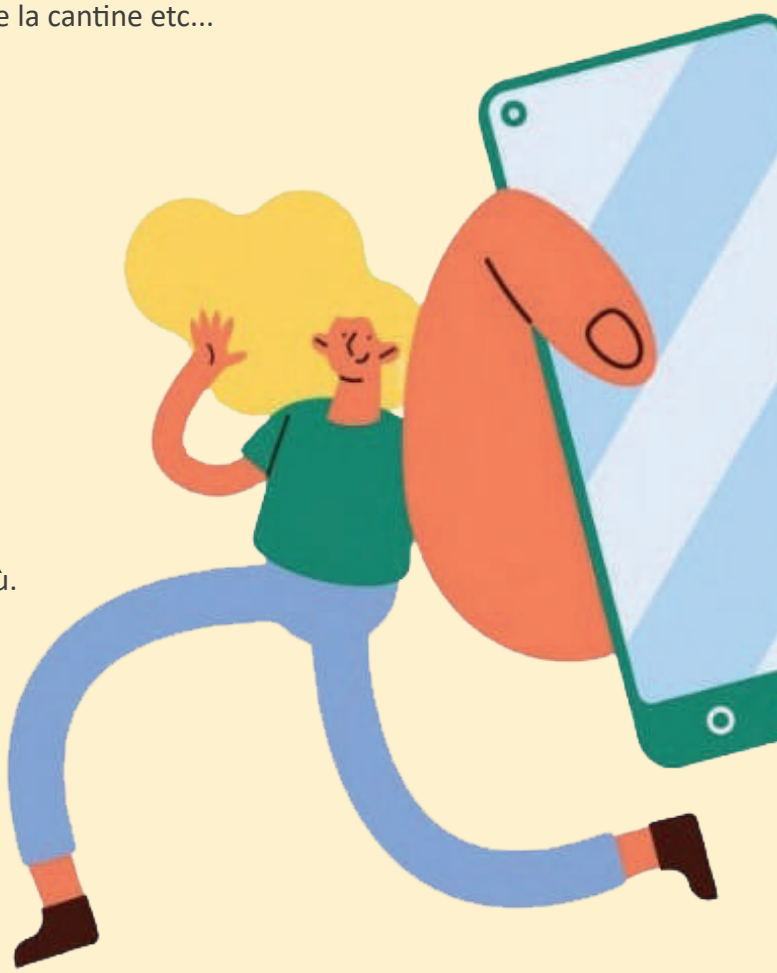

## Panneau Pocket

Pour ceux qui ne sont pas friands des réseaux sociaux, l'application vous permet d'être informés n'importe où. Seule condition : avoir une connexion internet.

**L'application est disponible sur Playstore et Appstore.** N'oubliez pas de mettre Basse-Ham en favori pour ne rien manquer.

## Page Instagram

Nous y partageons régulièrement nos photos et vidéos d'évènements.

**mairiedebasseham**

## BHTV

Retrouvez nos reportages vidéos sur notre site web, notre page Facebook et Instagram.

## Ma région et moi

Vous recherchez une idée de sortie à 2 pas de chez vous ? Sur cette application gratuite figurent les manifestations à proximité dont celle de votre commune. **L'application est également disponible sur Playstore et Appstore.**



# Du bon usage de la trottinette électrique et des autres moyens de déplacement à moteur

Maniabilité, facilité d'usage, prix compétitif… La trottinette électrique est désormais un moyen de déplacement prisé dans les villes, pour les trajets du quotidien. Tout comme les autres Engins de Déplacement Personnel Motorisés (EDPM), son utilisation repose sur le code de la route, contrairement à la trottinette sans moteur qui elle, entre dans la catégorie « piéton » et doit donc être utilisée sur le trottoir.

## Les règles de base pour les EDPM

Il faut être âgé d'au moins 14 ans pour circuler sur une trottinette, un overboard, un monoroue ou encore un gyropode. La vitesse maximum autorisée est de 25km/h.

L'engin ne doit transporter qu'une seule personne qui sera vêtue d'un équipement rétro-réfléchissant si elle circule la nuit ou si la visibilité est insuffisante en journée.

L'engin doit posséder un système de freinage, un avertisseur sonore, des feux de position devant et derrière et des dispositifs réfléchissants à l'arrière et sur les côtés (non-obligatoires si les pneus en sont dotés). Le port du casque est fortement conseillé.

Il existe d'autres équipements facultatifs :

- Feu de position avant et arrière supplémentaire,
- feu stop à l'arrière et feux clignotants,
- équipements lumineux pour le conducteur.

La personne qui circulent sur un EDPM s'engage à souscrire à une assurance responsabilité civile, y compris pour les trottinettes en libre-service. Cette assurance la couvrira en cas de dommages causés à autrui.

## Où circuler ?

En agglomération, vous devez utiliser les pistes cyclables lorsqu'il y en a. Si ça n'est pas le cas, vous pouvez circuler sur :

- les routes dont la vitesse maximale est de 50 km/h,
- les aires piétonnes à conditions de circuler à 6km/h maximum pour la sécurité de tous,
- les voiries privées (ex : allée d'une résidence).



Enfin, sachez que si vous circulez à deux sur un EDPM ou sur une zone non-autorisée, vous risquez une belle amende de 135€.



# Thionville Fensch Agglomération

La nouvelle agglo, dont Basse-Ham fait partie, a vu le jour au 1er janvier 2026. C'est la fusion de deux territoires, Portes de France-Thionville et Val de Fensch, qui a donné naissance à cette deuxième intercommunalité de Moselle. Elle compte 23 communes et 156 474 habitants.

Pierre Cuny, maire de Thionville, en est le président. Bernard Veinnant représente la commune de Basse-Ham en tant que 1er assesseur ; Patricia Georges, 1ère adjointe, est membre suppléante.

**La vocation de l'agglo**

Elle doit permettre aux communes membres de faire aboutir de nouveaux projets afin de satisfaire l'intérêt général.

L'agglo est en charge de diverses compétences comme l'eau potable, la gestion des déchets ménagers, l'assainissement, la construction et l'entretien des bâtiments cultuels, la construction et la gestion des équipements nouveaux destinés à la petite enfance, instruction des demandes d'autorisations d'urbanisme, Équipements culturels et sportifs mais aussi la Voirie et les parcs de stationnement tous d'intérêt communautaire, développer les liens avec les pays voisins etc…

**Les communes membres**

Algrange, Angevillers, Basse-Ham, Fameck, Florange, Fontoy, Havange, Hayange, Illange, Knutange, Kuntzig, Lommerange, Manom, Neufchef, Nilvange, Ranguevaux, Rochonvillers, Serémange-Erzange, Terville, Thionville, Tressange, Uckange, Yutz.

**Pour contacter l'agglo : 03 82 52 65 26. Informations et renseignements : www.thionville-fensch.fr**

## BASSE-HAM ensemble

Chers concitoyens,

Le 15 mars dernier, vous nous avez renouvelé votre confiance. Au nom des colistiers de Basse-Ham Ensemble, je tiens à vous exprimer notre profonde gratitude. Ce vote est à la fois un honneur et une responsabilité que nous mesurons pleinement.

Notre liste s'inscrit résolument dans la continuité du travail engagé lors du mandat précédent. Les projets lancés, les partenariats noués, les investissements réalisés ; rien de tout cela ne sera abandonné. Nous avons la conviction qu'une commune se construit dans la durée, par des actions cohérentes et suivies.

Cette continuité n'est pas immobilisme. Elle est le socle sur lequel nous avons contribué à développer notre commune et sur lequel nous souhaitons bâtir l'avenir.

Le nom de notre liste n'est pas un slogan, mais plutôt notre méthode. Nous croyons au dialogue, à l'écoute et à la participation de tous. Élus, agents communaux, associations, habitants, chacun a un rôle à jouer dans la vie de notre village.

Nous serons présents, accessibles et à votre écoute. Ainsi n'hésitez jamais à venir vers nous.

Basse-Ham Ensemble, c'est vous, c'est nous, c'est notre commune qui avance.

---



*Jean-Paul Biordi et Viviane Favret*

## BASSE-HAM AUTREMENT

Chères Hamoises, Chers Hamois,

Jean-Paul Biordi et moi-même avons siégé au premier conseil municipal de la nouvelle mandature.

Nous avons désormais procédé au choix des différentes commissions au sein du conseil.

Ainsi, je serai membre de la commission “urbanisme” et suppléante dans la commission "appel d'offres"

Jean-Paul Biordi sera membre de la commission “travaux et affaires rurales” et titulaire dans la commission "appel d'offres".

Nous tenons à vous assurer de notre volonté de rester pleinement à votre écoute et nous continuerons à vous informer de toute l'actualité communale en toute transparence.

A très bientôt et encore merci pour votre confiance.

Prenez soin de vous !

**Suivez-nous** sur Facebook
Basse-Ham Autrement

**Contactez-nous**
pour vos suggestions
et remarques par email
bh.autrement@orange.fr

**Chères Hamoises, chers Hamois,**



À l'issue du scrutin de mars 2026, vous avez accordé à plusieurs listes la mission de représenter notre commune. Seul élu de la liste « BH Pour Tous » à siéger au conseil municipal, je vous remercie sincèrement pour vos voix.

Fort de douze années d'expérience municipale, je prends mes fonctions avec le sens des responsabilités qui s'impose. Être dans l'opposition, c'est respecter le verdict des urnes, exercer un contrôle attentif sur les décisions prises au nom des habitants et proposer chaque fois que c'est possible des options ou des solutions.

Ma ligne de conduite sera constante : respect des personnes, rigueur sur les dossiers et écoute des habitants.

Je défendrai les sept engagements présentés pendant la campagne : gouvernance et transparence ; proximité et vie des quartiers ; cadre de vie et urbanisme maîtrisé ; sécurité et gestion des risques ; parcours de vie et solidarités ; économie locale et emploi ; vie locale, sport et culture.

Je siège au conseil d'administration du CCAS et à la commission scolaire, où je serai force de proposition, dans un esprit de dialogue constructif. Je rendrai compte régulièrement de mes travaux et resterai à votre écoute.

Merci de votre confiance.

**Thierry DETZ**
thierrydetz@gmail.com

***BH — un avenir pour tous.***

---




**Chères Hamoises, chers Hamois,**

Notre liste a rassemblé 11,70 % des suffrages, et grâce à votre confiance, j'ai été réélue. Je tiens à vous remercier sincèrement pour votre confiance et pour le courage que vous avez eu en exprimant votre volonté de changement. Comme je le fais depuis 25 ans de mandat, je m'engage pour ces années à venir, à travailler de manière constructive. Dans le respect et le dialogue pour le bien commun des Hamoises et Hamois.

Résultats des votes sur 1382 exprimés :
le maire sortant a obtenu 725 voix (54 %)
les trois listes d'opposition 657 voix (46 %)

L'opposition doit avoir toute sa place
dans les projets de la commune car, seulement
**68 voix nous séparent**

Ces chiffres signifient que près d'**un habitant sur deux souhaite une autre manière** de travailler, plus transparente et plus proche des réalités du terrain. **Cette attente doit être entendue et respectée**. Être dans l'opposition ne signifie pas s'opposer à tout. Cela signifie participer, proposer et faire des compromis.

L'avenir de notre commune ne peut se construire à 15 voire 19 élus, mais bien dans l'intérêt des 2318 Hamois. C'est pourquoi, majorité et opposition doivent travailler ensemble, avec des projets réellement pensés pour les habitants, afin d'avancer collectivement dans le respect, la transparence et le dialogue avec et pour les Hamois.

Merci encore pour votre confiance.

Ensemble, faisons avancer Basse-Ham.

**Agnès VACCA** **06.21.78.81.80** **basse-ham2026@orange.fr**

# Agenda

## Mai

- Dimanche 17 : Tournoi de tarot
- Samedi 23 et 30 : Bibliothèque en scène
- Dimanche 24 : Concert de printemps de l'Orchestre d'Harmonie

## Juin

- Sam 6 et dim 7 : Championnat de badminton
- Samedi 6 et dimanche 7 : Fête de l'eau
- Samedi 13 : Fête des écoles
- Dimanche 14 : Concert du Chant Hamois
- Jeudi 18 : repas du Foyer du Temps Libre
- Vendredi 19 : Fête de la musique
- Samedi 20 : Tournoi de badminton
- Challenge des Equidés Hamois

## Juillet

- Dimanche 12 : Marche IVV
- Vendredi 17 : Fête nationale décalée
- Jeudi 30 : Don du sang

BASSE-HAM MAG' I Rédaction et conception : service communication Mairie de Basse-Ham 03 82 56 22 25 I www.basse-ham.fr
Crédit photos et illustrations : Mairie de Basse-Ham - Freepik - Bernard Botez I Impression : Imprimerie KLOPP - ISSN N° L 100.1278/96